

Código: UMSS-DICYT-DCA-2017-DC0008



Análisis de las dinámicas del desarrollo económico con perspectiva de género y su relación con la economía del cuidado: Cochabamba

INVESTIGADOR: María del Carmen Ledo García

UNIDAD: Dirección de Investigación Científica y Tecnológica

CENTRO/LABORATORIO: Centro de Planificación y Gestión (CEPLAG)

RESUMEN

La articulación de la temática del género y la desigualdad en la inserción laboral se constituyen en un doble desafío. Por un lado, debido a la histórica despersonalización del género en las estimaciones clásicas de la inserción laboral y por otro, debido a las connotaciones del uso del tiempo productivo y reproductivo. De este modo, se desea utilizar diversas herramientas metodológicas que permitan incluir la perspectiva de género en la cuantificación de la de la inserción de la población al mercado de trabajo, así como la indagación sobre el uso del tiempo en el ámbito de los hogares.

ABSTRACT

The articulation of gender issues and inequality in labor insertion constitute a double challenge. On one hand, due to the historical depersonalization of gender in the classical estimates of labor insertion and on the other, due to the connotations of the use of Productive and Reproductive Time. In this way, it is desired to use various methodological tools that allow the gender perspective to be included in the quantification of the insertion of the population into the labor market, as well as the inquiry about the use of time in the field of households.



Descripción y características fundamentales

La historia de Bolivia muestra la presencia de distintas fases o tipos del desarrollo económico, en la cual el capital humano y el capital social jugaron roles diferentes, sus resultados se expresan en la profunda heterogeneidad histórico – estructural, expresada en las brechas económicas, sociales, políticas, ambientales, espaciales y culturales existentes al interior del territorio nacional.

En Cochabamba el predominio terciario en el empleo y la debilidad del sector industrial determinan un ambiente en el que la autogeneración de puestos de trabajo y la solidez de los lazos familiares parecerían ser las dimensiones más notables. La situación del empleo se caracteriza por la alta precariedad e informalidad laboral que implica todo tipo de desigualdades y vulnerabilidades que afecta a la población de distintas maneras. Sin embargo, el análisis de la situación laboral esconde distintas dimensiones de desigualdad que afectan y ponen en desventaja a grupos específicos de la población, que muchas veces pasan desapercibidos. Una de estas dimensiones consiste en la naturalización de ciertos roles por parte de la sociedad y a la invisibilización de ciertos trabajos no remunerados por parte del Estado o mercado de trabajo. Las tareas del cuidado suponen una gran barrera para la inserción al mercado de trabajo cuando estas no son distribuidas adecuadamente.

La creciente inserción de la mujer en el mercado de trabajo revela la necesidad de implementar acciones tendientes a buscar mecanismos en materia de políticas destinadas a mejorar su inserción laboral, debido a que tienen dificultades para acceder a un empleo remunerado y en períodos de crisis ellas son las primeras en quedarse sin empleo, y en los períodos de recuperación del ciclo económico son las últimas en acceder al trabajo.

Aspectos innovadores

Se tiene previsto realizar diversos procesamientos de datos, en miras a la visualización de la diferenciación de género en la estimación de la inserción laboral, por ello se debe construir indicadores con perspectiva de género que permitan aproximarnos a una temática de tan grande envergadura. Se tiene previsto utilizar datos provenientes de censos nacionales de población y vivienda de 1976, 1992, 2001 y 2012. También, se levantará una encuesta que permita recoger información sobre las condiciones materiales de vida de los hogares, disponibilidad de los servicios básicos, características sociodemográficas y migratorias del hogar, medición de la inserción de la población al mercado de trabajo, indagando sobre su condición de actividad principal, categoría ocupacional, ocupación principal, rama de actividad, ingresos percibidos, jornada laboral, antigüedad laboral, entre otros. Se identificó la necesidad de indagar sobre el Uso de Tiempo productivo y reproductivo, con la finalidad de estudiar

la participación y la percepción sobre corresponsabilidad en el cuidado, ya que se ha demostrado que efectivamente una gran magnitud de mujeres se halla en alto riesgo y vulnerabilidad, particularmente las mujeres que viven en las zonas urbano marginales.

Ventajas competitivas

Generación de conocimiento multidimensional y de carácter colectivo que visibilice las condiciones actuales de la fuerza de trabajo y de la inserción laboral de las mujeres, como también la generación de conocimiento sobre el cuidado en el ámbito de los hogares, desentrañando las desigualdades económicas, sociales, culturales, políticas e institucionales en las que se encuentra este grupo de población. Como parte de esta tarea, el análisis sobre las dinámicas, discursos y prácticas sobre el tiempo productivo y reproductivo, se convierten en correlatos de la acción de develar las inequidades y los nudos críticos de la desigualdad en el contexto boliviano en general y cochabambino en particular, para a través de los resultados incidir en la política pública para la toma de conciencia y la reducción de situaciones de vulnerabilidad en la mujeres.

Tipo de asociación que busca

Se busca construir vínculos con entidades internacionales, ONGs, organismos nacionales, como: Ministerio de Trabajo, Empleo y Previsión Social, Gobierno Autónomo Departamental de Cochabamba, Dirección de Igualdad de Oportunidades, entre otros.



Ilustración DC8: Gráfico de unidades económicas | Raúl Huaynoca



Proyecto: Diseño de lineamientos para incorporar y transversalizar categorías de género y economía de los cuidados en la estrategia de desarrollo económico del departamento de Cochabamba.

Financiador: Instituto de Formación Femenina Integral (IFFI)

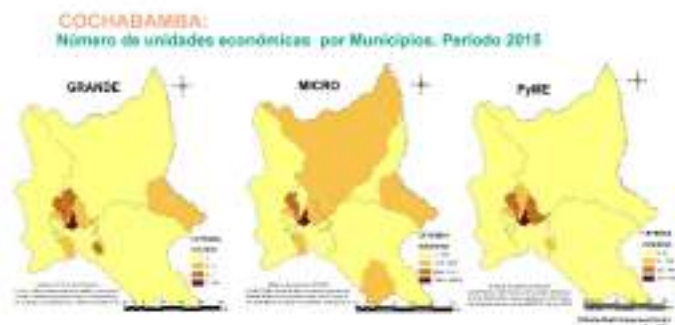
Organizaciones asociadas al proyecto:

- Gobierno Autónomo Departamental de Cochabamba